Anul al 63-lea
4 PAGINI

200 LEI
Taxa postală plătită în numerar conform aprobării Dir. G-le P. T. T. Nr. 24.464/939.

Nr. 121 Joi 30 Mai 1946
4 PAGINI

ABONAMENTE „UNIVERSUL" CAPITALA Lei 13.000 pe 3 luni

UNIVERSUL

ABONAMENTE UNIVERSUL PROVINCIA Lei 10.000 pe 3 luni Plata prin C.E.C. Nr. 7.998

Fondator: LUIGI CAZZAVILLAN
Proprietar: „UNIVERSUL" S. A.
Inscris sub Nr. 160 Trib. Ilfov

CELE DIN URMA ŞTIRI DIN LUMEA INTREAGA, TELEGRAFICE ŞI TELEFONICE
REDACŢIA ŞI ADMINISTRAŢIA: BUCUREŞTI, STR. BREZOIANU No. 23-25
CENTRALA TELEFONICA A ZIARULUI: 3.30.10: SECRETARIATUL DE REDACŢIE: 3.30.15

APARE SUB CONDUCEREA UNUI COMITET DE DIRECŢIE

INCREDERE REGALĂ

La Constanţa a avut loc solemnitatea p r e d ă r i i bricului „Mircea", vasul-şcoală pe care au învăţat toţi marinarii noştri — el fiind simbolul flotei noastre.

Uniunea Sovietică, sensibilă faţă de sentimentul ce ne leagă de bricul „Mircea", ne-a cedat acest vas pe catargurile căruia — în sunetele imnurilor romînesc şi rusesc — s'au înălţat tricolorul şi „Marca Regală".

Acest gest al Marelui nostru Aliat face parte dintr'un lanţ de acte de prietenie, determinate de încrederea în loialitatea noastră, pe care actualul guvern — prin modul de cîrmuire a ţării şi de aplicare a clauzelor armistiţiului — a arătat-o nedesminţit Uniunii Sovietice.

Folosind acest prilej de înălţare a sentimentului nostru naţional, — M. S. Regele Mihai a ţinut să scoată în relief realizările guvernului prezidat de d. dr. Petru Groza, care (cum spune Inaltul Decret-Regal) a reuşit:

„Să uşureze greaua situaţie creată de urmările războiului;

„Să înceapă opera de reconstrucţie şi de refacere în toate domeniile vieţii economice, mobilizînd forţele de producţie ale naţiunii şi să execute în acelaşi timp t o a t e obligaţiile asumate prin Convenţia Armistiţiului;

„Să consolideze prestigiul Statului în afară, prin reluarea raporturilor diplomatice cu U. R. S. S., Statele-Unite, Marea Britanie, precum şi prin stabilirea legăturilor de colaborare cu toate ţările vecine şi prietene;

„Să o b ţ i n ă reconsfinţirea graniţelor Transilvaniei întregite".

Pentru aceste mari servicii făcute patriei, M. S. Regele — printr'un act de recunoaştere şi de confirmare — a decorat pe primul ministru cu colanul ordinului „Serviciul Credincios".

E o exprimare de încredere în activitatea consacrată refacerii interne şi ridicării prestigiului nostru în afară.

E o dovadă de comuniune spirituală şi sufletească între acei care au drept supremă misiune în viaţă a servi patria cu tot devotamentul şi cu toată abnegaţia.

Ca şi războiul, pacea are — şi ea — mai multe etape. Una dintre ele a fost marcată cu ordinul acordat astăzi de M. S. Regele.

Se răsplăteşte astfel o muncă uriaşă, care — cînd vor dispărea lipsurile fatal legate de perioadele de trecere dela o stare la alta — va fi judecată de istorie după adevăratul ei merit.

Ordinul acordat de Suveran este o anticipaţie a verdictului istoric.

M. S. REGELE PREZIDEAZĂ ŞEDINŢA SOLEMNĂ A ACADEMIEI ROMÂNE

Recepţia d-lui prof. Iorgu Iordan

Eri la ora 4 după amiază a avut loc cu deosebită solemnitate recepţia d-lui prof. Iorgu Iordan, ambasadorul României în URSS, ca membru al Academiei Române.

Solemnitatea s'a desfăşurat în prezenţa Majestăţii Sale Regelui Mihai I, Preşedinte de onoare al Academiei Române.

Au participat d-nii: Gh. Tătărescu, vice preşedintele Consiliului de Miniştri, Ştefan Voitec, ministrul Educaţiei Naţionale, Potop, subsecretar de stat la Ministerul Educaţiei Naţionale, Gh. Vântu, subsecretar de stat la Interne, Traian Săvulescu, subsecretar de stat la Ministerul Domeniilor, S. I. Kavtaradze, ambasadorul URSS în România, G-ral Dombrovski, primarul general al Capitalei, precum şi membrii Academiei în frunte cu d-nii Dr. C. Parhon, Andrei Rădulescu, George Enescu, Petre Antonescu, Const. Rădulescu-Motru, Episcopul Nicolae Colan, Ioan Nistor, Teodor Capidan, Gheorghe Murnu, N. Bănescu, Silviu Dragomir, Alex. Lapedatu, Ioan Lupaş, Simion Mehedinţi, Preotul Nae Ionescu, Victor Slăvescu, M. Ciucă, C. Ionescu-Mihăeşti, Ionescu-Siseşti, Gheorghe Macovei, D. Pompei, dr. Emil Racoviţă Gheorghe Spacu, C. Emil Teodorescu, Vasilescu Carpen şi Dimitrie Voinof.

CUVÂNTAREA D-LUI ANDREI RADULESCU

D. Andrei Rădulescu, vicepreşedintele Academiei Române, luând cuvântul a spus următoarele:

SIRE,

Academia Română vă primeşte cu deosebită bucurie şi vă exprimă cele mai respectuoase mulţumiri pentru onoarea ce-i faceţi de a prezida şedinţele solemne în care-şi ţin discursurile de recepţie colegii I. Iordan şi Ionescu-Mihăeşti.

Preşedinte de onoare şi protector al Instituţiunii noastre, păstrând o veche tradiţie care ne este scumpă, arătaţi încă odată deplina înţelegere a menirii acestui suprem for al culturei româneşti şi înalta preţuire a activităţii sale.

Ca şi înaintaşii Majestăţii Voastre sunteţi strâns legat de Academia Română, care-şi are începuturile odată cu Dinastia împlinind acum 80 de ani de când a fost creiată.

Urmând exemplul acestor iluştri protectori ai Academiei aţi căutat să-i cunoaşteţi rolul şi dificultăţile întru îndeplinirea lui, aţi ajutat-o, fi urmăriţi sforţările, aţi numit-o aci, anul trecut, focar de lumină care străluceşte şi care trebue să pătrundă adânc în sufletul poporului român.

Aţi arătat astfel cât de mult doriţi să-i păstraţi şi să-i măriţi strălucirea pentru fala Ţării.

Cu deplină speranţă în Dumnezeu —spuneaţi anul trecut — cu toată credinţa în dreptatea poporului nostru şi în alese lui însuşiri, am desăvârşita convingere că prin munca şi unirea tuturor vom isbuti să aşezăm acest neam la locul pe care-l merită între popoarele lumii.

Dumnezeu a ascultat dorinţa şi speranţa tânărului şi încercatului nostru Suveran.

Marii Aliaţi, care ne-au ajutat atât de mult preţuind şi grelele jertfe ce-am făcut, ne-au recunoscut dreptatea, redând Patriei întreg pământul Transilvaniei, stropit de atâtea ori cu sânge românesc şi care este învăluit cu toată căldura dragostei noastre.

SIRE,

Vă este cunoscut că Academia Română se străduieşte să-şi îndeplinească în chip tot mai larg şi profund menirea sa.

Ea caută să studieze diferitele probleme referitoare la trecutul atât de sbuciumat, la limba, la viaţa şi pământul poporului român, sub toate aspectele, ţinând seamă cât mai mult de prefacerile impuse de vremuri şi urmărind să aducă serioase contribuţii pe calea armoniei sociale, aşa de necesară pentru progresul României.

Ea întreţine şi urmăreşte să intensifice raporturile cu aşezămintele asemănătoare streine spre a face cunoscut că există o cultură românească nu mai prejos de a multor popoare.

Îmbrăţişând toate formele culturii noastre, ea a avut întotdeauna drept ţintă să fie îndrumătoarea acestei culturi încurajatoare a manifestărilor alese şi păstrătoarea caracterului ei naţional.

Cu toate greutăţile cu care a luptat şi luptă — şi pe care mulţi nu le ştiu — Academia rămâne la postul său.

Increzătoare în însuşirile alese ale poporului român—de care aţi vorbit—având tot sprijinul Măriei Voastre, al onoratului guvern şi al tuturor Românilor care ştiu ce este Academia Română, precum şi prin munca stăruitoare, a celor care o compun, suntem convinşi că acest Inalt Institut Naţional va isbuti să învingă şi să-şi realizeze scopurile.

Academia va păstra patrimoniul sacru făurit de cei ce ne privesc din altă lume şi va continua să-şi îndeplinească misiunea cu acelaşi devotament şi cu nestrămutată dorinţă de a face din ea o formă de îndreptăţită mândrie a neamului nostru.

SIRE,

Academia Română vă mărturiseşte cu cel mai profund respect, toată recunoştinţa sa şi dorind să vă aibă mai des în mijlocul ei, pe cât vă este cu putinţă, vă spune:

Să trăiţi, Majestate!
Să trăiască M.S. Regina Mamă Elena!
Să trăiască şi să înflorească de-a pururi Neamul Românesc

A vorbit apoi, încheind şedinţa solemnă, d. prof. Th. Capidan, care a descris personalitatea şi opera vastă şi documentată a noului membru al Academiei Române.

După terminarea şedinţei, Suveranul, împreună cu suita şi membrii Academiei Române, a vizitat expoziţia „10 Mai", cu obiecte, litografii, documente despre evenimentele din 1866, 1877, 1881, expoziţie organizată de Biblioteca Academiei Române.

Solemnitatea a luat sfârşit la orele 7 seara.

RĂSPUNSUL M. S. REGELUI

Majestatea Sa Regele Mihai I a rostit următoarea cuvântare:

Domnule Preşedinte,
Domnilor Colegi,

Adânc mişcat de frumoasele cuvinte şi simţiminte ce Mi-aţi exprimat, vă mulţumesc pentru bunele urări, cari privesc în primul rând fericirea Ţării Noastre.

Sunt optzeci de ani de când a fost creiat acest Institut pe care Străbunul Meu Regele Carol I l-a susţinut şi l-a crezut cu credinţa nestrămutată că „desvoltarea ştiinţelor şi artelor constitue pentru o naţiune: mărire, tărie şi independenţă".

Urmând cu pietate drumul deschis, sunt fericit să constat că munca şi cultura creiază solidaritate şi leagă între ei pe toţi acei cari continuă cu dârzenie opera începută de predecesori.

Domnilor Colegi,

Privesc cu mulţumire alegerea noilor membri pe care d-voastră aţi făcut-o.

Domnul Profesor Iordan, cu deosebita sa competenţă, va şti să învingă greutăţile pentru ca limba neamului să fie cultivată şi pusă în adevărata ei lumină, înlăturând tot ceeace-i poate stirbi fiinţa şi frumuseţea ei. Domnia Sa, îmbrăţişând ştiinţa care a fost primul obiect al preocupărilor Academiei Române, a folosit în studiile sale metode riguros ştiinţifice pentru cunoaşterea şi evoluţia firească a limbei noastre.

Sunt încredinţat că domnul profesor Iordan va aduce contribuţii strălucite pentru desăvârşirea dicţionarului limbii române.

Domnul profesor Ionescu-Mihăeşti, care de atâţia ani se străduieşte în descoperiri bacteriologice, a obţinut consacrarea şi recunoaşterea meritelor sale. Prin activitatea desfăşurată şi realizările câştigate la Institutul pe care-l conduce, continuă cu devotament marea operă a ilustrului său predecesor Profesor Dr. Cantacuzino.

Contribuţia d-lui profesor Ionescu-Mihăeşti în domeniul ştiinţei medicale, adâncimea şi seriozitatea lucrărilor sale, precum şi metodele întotdeauna noui, pe care le-a întrebuinţat, au făcut ca ultima lucrare a Institutului Cantacuzino să treacă hotarele cinstind astfel ştiinţa şi Ţara Noastră.

Domnilor Colegi,

Simt întotdeauna o vie mulţumire când pot arăta Academiei marele interes ce-l am pentru activitatea sa, mai ales azi, când doresc mai mult ca oricând evidenţierea Ţării Mele prin seriozitate, voinţă şi muncă.

Activitatea plină de erudiţiune a Academiei este vrednică de admirat; nu trebue însă să ne bucurăm numai de laurii trecutului, ci să râvnim şi pe acei ai viitorului.

Eşind din timpurile frământărilor, să dăm un nou imbold întregii culturi româneşti, pentru a redobândi timpul pierdut, pentru a ne recâştiga locul, pentru a-l întrece.

Fiind sigur că voi găsi în Domniile Voastre tot concursul şi toată înţelegerea, vă mulţumesc încă odată pentru dragostea şi credinţa pe care Academia mi-o mărturiseşte în toate împrejurările şi declar şedinţa deschisă.

D. prof. Iorgu Iordan şi-a citit apoi discursul de recepţie, tratând despre Linguistica română,

PROGRAMUL PENTRU SĂRBĂTORIREA ZILEI DE 30 MAI 1946

Ziua Eroilor in Capitală

La orele 11, se va oficia un parastas la Altarul din faţa mormântului „Eroului Necunoscut" de către Cleru şi corul Sfintei Patriarhii.

După rugăciune se va păstra un moment de reculegere.

Vor participa: reprezentantul M. S. Regelui; membrii Guvernului; comisia aliată de control; reprezentanţii politici şi militari, etc.

Un escadron de onoare cu muzică şi drapel va da onorurile.

Dupa terminarea slujbei se vor ţine cuvântări.

Se vor depune coroane din partea M. S. Regelui, Guvernului, Comisiei Aliate de Control, Ministerului de Război şi a diverselor organizaţii.

La ora 11, în celelalte cimitire: se va oficia un parastas de către un sobor de preoţi civili şi militari, delegaţi de Ministerul Cultelor şi Ministerul de Război.

După rugăciune, se va păstra un moment de reculegere, după care se vor ţine cuvântări.

La cimitirele Eroilor Aliaţi vor lua parte şi delegaţiile respective invitate special.

La Monumentul Eroului Sovietic (Piaţa Victoriei) vor merge delegaţi ai Armatei, ai Apărării Patriotice şi ai Confederaţiei Generale a Muncii, cari vor depune coroane.

La mormântul celor căzuţi la 8 Nov. 1945 (Parcul Naţional) şi la mormintele celor căzuţi la 13 Decembrie 1918 (Cimitirul Ghencea) vor merge delegaţi de cetăţeni şi muncitori.

Vor lua cuvântul: delegatul Apărării Patriotice; delegatul Confederaţiei Generale a Muncii.

Instrucţiuni speciale vor fi date de organizaţiile respective.

IN ŢARA

In cadrul şcolilor această sărbătoare se va desfăşura conform dispoziţiunilor Ministerului Educaţiei Naţionale.

In biserici şi acolo unde există cimitire, în capela respectivă sau la mormântul Eroilor, se va oficia un serviciu religios la care vor participa autorităţile civile şi militare, inclusiv Comisia Consultativă Judeţeană şi grupările politice democratice

In întreaga ţară se vor arbora: drapelul naţional şi drapelele aliate (sovietic, american, englez şi francez).

ŢINUTA VA FI:
— pentru civili şi magistraţi: haină neagră sau de culoare închisă, cravată neagră.
— pentru militari: uniformă kaki, una sau două decoraţii

LA ŞCOLI

Ministerul educaţiei naţionale aduce la cunoştinţă că sărbătorirea zilei Eroilor se va face în cuprinsul şcolilor, începând dela ora 10.

Se va face un te-deum după care va urma o conferinţă în care se va pune accentul asupra contribuţiei României în lupta pentru doborîrea fascismului.

Se va întocmi apoi un program artistic potrivit cu însemnătatea zilei.

„ZIUA EROILOR" E SARBATOARE LEGALA

Ministerul muncii face cunoscut că Joi, 30 Mai, magazinele, întreprinderile comerciale şi industriale, vor fi închise.

In această zi de sărbătoare legală — Inălţarea Domnului — măcelăriile, mezelăriile, lăptăriile, brutăriile, pescăriile, prăvăliile de zarzavat, fructe, vânzările de ouă şi păsări şi instalaţiunile de băi publice sunt obligate să ţină închis toată ziua.

„CINA CEA DE TAINĂ" A RĂMAS INTACTĂ

Milano, 28 (Rador). — Vestita frescă a lui Leonardo da Vinci — „Cina cea de Taină", care a fost acoperită în anul 1943 cu un zid de cărămizi, ca măsură de protecţie împotriva bombardamentelor aeriene, a fost găsită intactă în momentul când a fost înlăturat acest zid de protecţie.

Experţii de artă se temeau că acţiunea corozivă a timpului ar fi ruinat complect această pictură, dar inspectorul monumentelor artistice, profesorul Pacchioni, după ce a examinat îndelung această frescă, a declarat că ea nu a avut de suferit decât foarte puţin în aceşti din urmă ani.

PROGRAMUL DE LUCRU AL CONFERINŢEI ADJUNCŢILOR PENTRU ALCĂTUIREA TRATATELOR DE PACE

Londra, 28 (Rador). — Redactorul diplomatic al agenţiei „Reuter" scrie:

După cum aflu din sursă autorizată, adjuncţii celor patru miniştri de externe, care continuă lucrările în legătură cu cele cinci tratate de pace din Europa, au căzut de acord asupra următorului program de lucru:

Miercuri va avea loc discutarea preliminară a problemei frontierei austro-italiene;

In ziua de 30 Mai, reprezentanţii Austriei şi Italiei vor prezenta punctul lor de vedere în această chestiune;

In ziua de 31 Mai, continuarea discuţiei, ţinându-se seama de declaraţiile reprezentanţilor celor două ţări; examinarea raportului comitetului naval însărcinat cu examinarea clauzelor navale ale tratatului de pace cu Italia; examinarea raportului comitetului reparaţiilor privitor la reparaţiile pe care urmează să le plătească Italia.

In ziua de 1 Iunie, adjuncţii vor fixa un program pentru săptămâna următoare.

In orice caz, problema coloniilor italiene nu va fi luată în discuţie înainte de 3 Iunie.

Lucrările comisiei pentru dezarmarea Germaniei

Berlin, 28 (Rador). — Corespondentul agenţiei „Reuter" transmite:

Comisia quadripartită constituită pentru a examina progresul dezarmării Germaniei a ajuns la un impas deoarece nu a fost acceptată de toate cele patru puteri propunerea nordamericană de a se proceda „la o cercetare completă în toate domeniile dezarmării, inclusiv cel economic", — după cum se anunţă Marţi seara din sursă autorizată.

DECLARAŢIILE D-LUI MOLOTOV

Relatările adeseori contradictorii şi comentariile de multe ori tendenţioase, făcute în jurul recentei Conferinţe dela Paris a miniştrilor de Externe, au determinat pe reprezentanţii ziarelor sovietice „Pravda" şi „Isvestia" să ceară d-lui V. Molotov o expunere autorizată asupra importantelor negocieri de pace cari au avut loc în capitala Franţei. Cu francheţa care-l caracterizează şi pe care a manifestat-o cu prilejul conferinţelor de presă anterioare dela San Francisco şi Londra, ministrul de Externe al Uniunii Sovietice a satisfăcut această cerere, expunând în faţa lumii întregi un bilanţ cantitativ şi calitativ al unor deliberări cari, neterminate încă, rămân menite să clădească primii stâlpi ai unei lungi perioade de pace. Cum negocierile urmează să fie reluate la 15 Iunie, concluziile pe care d. Molotov le trage la sfârşitul primei reprize capătă o importanţă capitală şi sunt de natură să înlesnească înţelegerea evoluţiei ulterioare a situaţiei internaţionale.

Din punct de vedere cantitativ, conversaţiile dela Paris se soldează cu încheierea unui mare număr de acorduri şi cu constatarea unei întregi serii de divergenţe. Trebue subliniat că acordurile au fost înregistrate mai cu seamă în domeniul unde Uniunea Sovietică poartă răspunderea principală, adică în tratatele de pace cu România, Ungaria, Bulgaria şi Finlanda, — tratate ce pot fi socotite ca virtualmente elaborate, dacă se face abstracţie de unele divergenţe economice „a căror importanţă nu trebue exagerată" — în timp ce divergenţele mai grave s'au ivit în sectorul în care răspunderea principală revine guvernelor Marei Britanii şi Statelor Unite, adică în tratatul de pace cu Italia. Mai trebue subliniat că nereuşita aplanării acestor divergenţe nu poate fi în nici un caz imputată — cum o încearcă o anumită propagandă — unei aşazise „intransigenţe" sovietice, dat fiind că delegaţia sovietică a făcut, dimpotrivă, numeroşi paşi de apropiere, renunţând uneori parţial şi câteodată integral la o întreagă serie de cereri iniţiale. Astfel, în chestiunea reparaţiilor, guvernul sovietic a cerut pentru sine o despăgubire simbolică de 100 milioane dolari, (repartizată şi ea pe mai mulţi ani) ceeace reprezintă abea o treime din reparaţiile pe cari trebue să le plătească România, Finlanda, Ungaria, ţări incomparabil mai puţin industrializate şi deci, mai puţin solvabile decât Italia. Deasemeni, în chestiunea viitorului coloniilor italiene, guvernul sovietic a renunţat cu desăvârşire la toate cererile sale, deşi acestea ar fi facilitat traficul maritim al Sovietelor în Mediterana şi ar fi grăbit independenţa naţională a unor vaste teritorii. D. Molotov a arătat că dacă un acord n'a putut fi realizat asupra acestor chestiuni, aceasta se datoreşte exclusiv lipsei de spirit conciliator de care au dat dovadă delegaţiile engleză şi americană.

In afară de aceste divergenţe, pe care le-am putea numi „de fapt", Conferinţa dela Paris a mai scos însă la iveală şi o divergenţă de principiu. Intr'adevăr, propunerea americană, sprijinită şi de Marea Britanie, de a convoca Conferinţa de Pace a celor 21 Naţiuni Unite, indepedent de rezultatul tratativelor dintre cele 4 mari puteri cari au dus greul războiului, s'a isbit de împotrivirea categorică a delegaţiei sovietice care a invocat deciziile luate în acord unanim în această privinţă la Conferinţa dela Potsdam şi dela Moscova. Se ştie că la aceste conferinţe s'a hotărît ca tratatele de pace să fie alcătuite de ţările care au luptat efectiv împotriva Axei şi a sateliţilor ei (şi au semnat convenţiile respective de armistiţiu) urmând ca abea, după aceea, aceste tratate să fie supuse ratificării celor 21 Naţiuni, cari vor putea face recomandări. Această hotărîre a izvorît din concepţia că un tratat de pace nu poate fi impus învingătorului care a dus greul războiului, de către state a căror contribuţie la victorie a fost secundară, dacă nu chiar pur simbolică. Deaceea delegaţia sovietică a respins această propunere care, după expresia d-lui Molotov, a constituit „o încercare a unor state de a impune voinţa lor unui alt stat".

Aceasta este de altfel divergenţa esenţială care a ieşit la iveală, în cursul Conferinţei dela Paris şi de lichidarea ei depinde, în cele din urmă, succesul sau insuccesul negocierilor de pace. Pacea în Europa şi în lume depinde de acordul dintre cei patru Mari şi acordul acestora depinde de revenirea la normele de colaborare din timpul războiului. La Teheran, la Ialta, la Potsdam, spiritul care a domnit a fost acel al comprehensiunii şi al concesiunilor mutuale. Acelaş spirit care a făcut posibilă Victoria este necesar acum pentru făurirea păcii. Dacă marile puteri se vor înţelege reciproce, toate speranţele sunt permise, dar dacă unele din ele se vor retrage într'o intransigenţă oarbă, toate temerile sunt justificate.

„Niciun stat aliat care se respectă — a spus d. Molotov — nu va admite ca un alt stat să-i impună voinţa. Tocmai dintre aceste state face parte Uniunea Sovietică care, pe de altă parte, a dovedit îndeajuns năzuinţa sa de acţiune coordonată cu celelalte state, atât în timpul războiului — în interesul victoriei aliaţilor — cât şi după războiu — în interesul asigurării unei păci trainice şi a securităţii poporului".

Importantele declaraţii ale d-lui Molotov nu constituie însă numai un epilog al Conferinţei ce a avut loc la Paris; ele sunt, în acelaş timp şi o prefaţă la Conferinţa ce se va deschide la 15 Iunie. Deaceea, ceeace ar părea să fie un reproş nu este decât un avertisment. Arătând drumurile primejdioase ce nu trebuiesc urmate, d. Molotov arată, în acelaş timp, calea sănătoasă spre ţelul la care năzuiesc toate popoarele.

TUDOR ANDREESCU

CUVÂNTĂRILE ROSTITE CU PRILEJUL FESTIVITĂŢILOR DELA CONSTANŢA

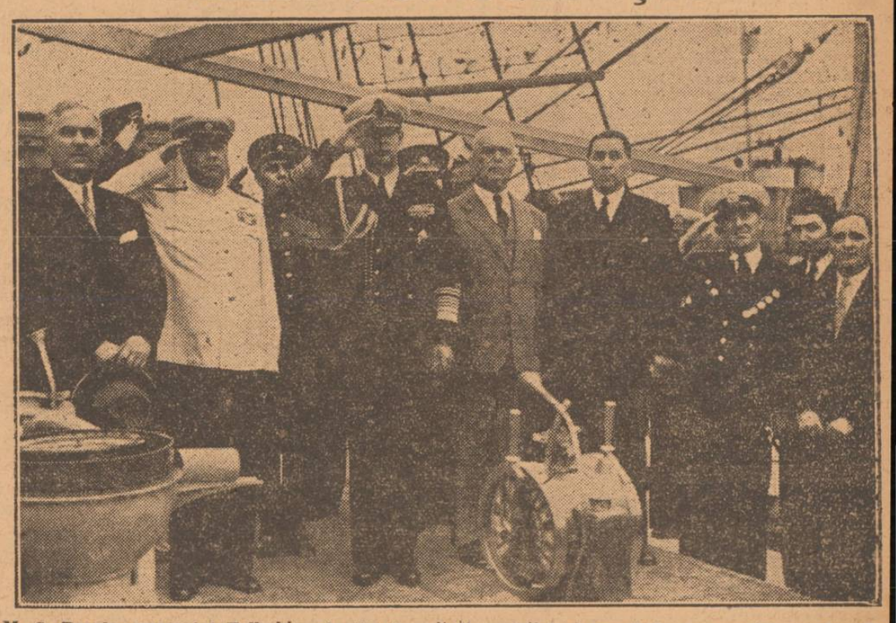

M. S. Regele, mareşalul Tolbuhin, înalţii demnitari sovietici şi membrii guvernului român, în frunte cu d. prim-ministru dr. Petru Groza, în momentul ridicării drapelului român pe bricul „Mircea".

După semnarea proceselor verbale de predarea şi primirea navei şcoală „Mircea", împuternicitul guvernului sovietic, d. comandor Katvicico, a rostit următoarele cuvinte:

„Indeplinesc ordinul Guvernului meu şi al Comandamentului Marinei Sovietice şi cu onoare vă predau nava şcoală „Mircea" exprimând convingerea că prietenia noastră se va întări şi mai mult spre binele popoarelor sovietice şi român".

A răspuns împuternicitul guvernului român d. amiral P. Bărbuneanu, care a spus:

„In numele Majestăţii Sale Regelui Mihai I şi în numele guvernului român iau în primire în patrimoniul Marinei Regale nava şcoală „Mircea", asigurând guvernul sovietic de întreaga recunoştinţă a poporului român".

CUVANTAREA COMANDANTULUI SOVIETIC AL NAVEI

A urmat schimbul de pavilioane, după care comandantul sovietic al navei, d. cpt. Korzun a predat-o comandantului român, rostind urmăoarele:

„In conformitate cu ordinul guvernului meu şi al Comandamentului Marinei de Război, eu am condus în acest port nava „Mircea" pentru a fi restituită cadrelor Marinei Regale Române.

In numele marinarilor din Marina Sovietică de Război, doresc navei şcoală „Mircea" navigaţie fericită şi succes în instruirea marinarilor din Marina Română prietenă.

Noi sperăm că pavilionul de războiu al României va flutura întotdeauna alături de pavilionul de războiu al Uniunii Sovietice în lupta pentru pace şi fericirea popoarelor noastre".

RASPUNSUL COMANDANTULUI ROMAN AL NAVEI

A răspuns comandantul român al navei, d. locot. comendor Ion Stoian:

„Am onoare a primi nava şcoală „Mircea" mulţumind marinarilor din Marina Sovietică de Război, pentru urările făcute, asigurându-i de recunoştinţa marinarilor din Marina Regală Română şi de dorinţa nestrămutată de a depune toate eforturile întru pregătirea tinerilor marinari în arta marinărească pentru ca alături de marinarii sovietici să contribuim la menţinerea păcii şi prosperităţii popoarelor noastre prietene".

CUVANTAREA D-LUI AMIRAL P. BARBUNEANU

După aceia, d. amiral P. Bărbuneanu, ministru subsecretar de stat al marinei, relevând importanţa evenimentului, a spus:

Majestate,

Sărbătorim astăzi unul dintre cele mai importante evenimente care s'au desfăşurat în decursul existenţei Marinei Regale Române.

După memorabilul eveniment dela 12 Octombrie 1945 din Galaţi, când în prezenţa domnului Preşedinte şi a membrilor Guvernului, a Excelenţei Sale dl. Ambasador al Uniunii Sovietice, a autorităţilor militare şi civile sovietice şi române, şi a unui numeros public s'au restituit României de către Guvernul Sovietic cele 18 nave de războiu din totalul flotei de războiu române intrate în patrimoniul Marinei de Războiu Sovietice ca trofee; acum avem prilejul să ne bucurăm de un nou gest mărinimos din partea Guvernului Uniunii Republicelor Socialiste Sovietice. Inaltul Guvern al Uniunii Sovietice înţelegând şi apreciind cu toată bunăvoinţa intervenţia Guvernului Român în susţinerea manifestărei democratice a poporului nostru, care a contribuit prin subscripţia benevolă ca să se construiască această navă la apelul Ligii Navale Române, a remis Majestăţii Voastre şi poporului român nava şcoală „Mircea", pentru a fi reincadrată în patrimoniul Marinei Regale.

Noul „Mircea" eşit din şantier în anul 1939 a întreprins călătoria sa dela Hamburg la Constanţa cu echipaj românesc şi în acelaş an a şi făcut prima crucieră de instrucţie cu elevii Şcoalei Navale în Mediterană.

Această navă va perpetua vechiul spirit al primului „Mircea" care a avut cel mai însemnat rol în renaşterea Marinei Române, căci el a fost leagănul în care au crescut 40 de promoţii de marinari şi au învăţat aspra şcoală a mării pentru a duce cu mândrie în ţările străine falnicul tricolor românesc.

Pe nava „Mircea" se vor pregătii viitori marinari la şcoala minunată a velelor, departe de uscat, în lupta necontenită cu capricioasa mare, pentru a forma elemente viguroase tenace şi hotărîte în toate acţiunile lor.

Intreg Personalul Marinei Regale este animat de entuziasm şi sentimente de recunoştinţă faţă de guvernul Uniunii Sovietice pentru gestul său de largă mărinimie, faţă de Guvernul de la care concentrare democratică al României pentru grija ce o poartă neîncetat Marinei Regale şi faţă de Comisiunea Aliată de Control (Sovietică), care a înţeles gândul bun al marinarilor susţinând totdeauna dreptele lor cereri în locul cuvenit.

Solemnitatea de astăzi patronată de Inalta prezenţă a Majestăţii Voastre, va rămâne nepieritoare în istoria regenerării desvoltării Marinei Regale.

Şi acum, într'un elan de înălţătoare bucurie, toţi marinarii cu vând astăzi în mijlocul lor pe supremul lor Comandant, strigă din tot sufletul:

Să trăiască Marele Nostru Amiral M.S. Regele Mihai I.
Să trăiască Şeful Suprem al Forţelor Armate Sovietice Generalissimul Stalin.

TOASTUL D-LUI PRIM-MINISTRU Dr. PETRU GROZA LA BANCHETUL PRIMĂRIEI

D. dr. Petru Groza, preşedintele consiliului de miniştri, a rostit următorul toast la banchetul din sala de festivităţi a primăriei cu prilejul serbărilor dela Constanţa:

Majestate,
Domnule Mareşal,
Domnilor,

Imi permit să dau expresia sentimentelor sărbătoreşti cari au cuprins, astăzi, fiecare suflet.

Suntem cu toţii fericiţi că patronaţi de Majestatea Voastră, am putut să asistăm la această solemnitate a retrocedării navei-şcoală „Mircea".

In numele tuturor românilor al guvernului nostru, ridic paharul în sănătatea Majestăţii Sale Regelui (urale puternice; orchestra intonează Imnul Regal Român).

Cu îngăduinţa Majestăţii Sale îmi permit să asociez la aceasta urare şi un al doilea gând de recunoştinţă care mă stăpâneşte pentru acela care ne-a dat ocazia să serbăm ziua de astăzi, pentru Generalissimul Stalin, în sănătatea căruia ridic acest pahar. (Urale puternice; orchestra intonează Imnul Sovietic).

D. BENEŞ VA FI REALES PREŞEDINTE AL REPUBLICEI CEHOSLOVACE

Praga, 28 (Rador). — Preşedintele Beneş va fi reales preşedinte al Republicii Cehoslovace în unanimitate de către noua Adunare Naţională ieşită din alegerile de Duminică. Aşa au hotărît toate partidele cehe şi slovace.

Realegerea preşedintelui se va produce în primele 10 zile ale lunii Iunie, cum s'a făcut odinioară şi pentru preşedintele Masaryk.

Va fi votată o lege care va autoriza, prin derogare dela constituţie, realegerea succesivă a preşedintelui Beneş până la sfârşitul vieţii sale.

A 64-a aniversare a preşedintelui Beneş

Praga, 28 (Rador). — Preşedintele Beneş al Cehoslovaciei şi-a serbat Marţi a 62-a aniversare.

Telegrame de felicitări sosesc din toate părţile ţării.

Nu a avut loc nici o serbare publică.

REZULTATUL OFICIAL AL ALEGERILOR DIN CEHOSLOVACIA

Praga, 28 (Rador). — După comunicatul oficial, alegerile pentru Adunarea Naţională Cehoslovacă, cari au avut loc în ziua de 26 Mai 1946, au avut următorul rezultat:

In Boemia şi Moravia au votat în total 5.472.266 persoane.

Din acest total au votat:

Pentru partidul comunist cehoslovac 2.206.658 (40.31%).

Pentru partidul Socialist Naţional cehoslovac 1.298.917 (23.74%).

Pentru partidul Poporului (catolic) 1.110.920 (20.31%).

Pentru partidul Social-Democrat 855.771 (15.64%).

In Slovacia au votat în total 1.595.090 persoane. Din acest total au votat:

Pentru Partidul Muncii (corespunzător partidului social-democrat din Boemia-Moravia): 49.983 (3.13%).

Pentru partidul Democratic (burghez), 987.275 (61.92%).

Pentru partidul comunist slovac 490.257 (30.72%).

Pentru partidul Libertăţii (corespunzător partidului Socialist Naţional din Boemia-Moravia) 67.575 (4.23%).

★

Praga, 28 (Rador). — Se crede că locurile în viitorul Parlament cehoslovac vor fi ocupate de partidele de stânga în marea majoritate.

Numărul probabil al deputaţilor este următorul:

Comuniştii cehi, 93;
Social-democraţii, 36;
Comuniştii slovaci, 21;
Partidul muncitoresc slovac, 15;
Socialiştii-naţionali, 35;
Popularii, 47;
Democraţii slovaci, 43;
Partidul slovac al eliberării 15.

D. BEVIN IN CONCEDIU

Londra 28 (Rador). — D. Ernest Bevin, ministrul de afaceri străine al Marei Britanii, a plecat Luni seara din Londra, pentru o scurtă odihnă pe coasta de sud a Angliei.

El se va înapoia la Londra Lunea viitoare.